學生園地　每週六、日刊出

# 未來很可能出現AI辨偽師這個職業

文：中山國中　陳彥寧

科技日益發達，在我們這個世紀，出現了「AI」這項全新的工具。不管是任何軟體或設備，幾乎都有AI的存在。它的發明帶給人類許多便利，但同時也造成了現今社會的困擾。例如：有人利用AI製作「假新聞」或「假影片」來混淆大眾視聽，或是用AI寫作業，影響主動思考的能力。因此，我認爲未來將會出現「AI辨偽師」這個職業。

這個職業在未來將負責審查網路上AI生成的不實內容，包括文章與影片。在AI剛開始流行時，網路上出現許多生成的影片，當時的我時常點進去看。剛開始我覺得與真人沒什麼區別，但看久了便發現許多不合理的地方。我不但浪費時間看這些無意義的影片，甚至可能被假訊息誤導。未來的AI辨偽師可以幫我們辨認訊息的與真實性，讓大家能更安心地在網路世界活動。

現今社會充滿科技與通訊，AI更是生活中不可或缺的一部分。未來AI的進展一定會超出預期，到時候網路上的影片可能全是AI生成，且難以分辨真偽。大多數人很可能被假訊息影響，這時，AI辨偽師就能發揮審查功能，並向大眾宣導正確的觀念與事實。

未來我們將生活在大量網路資訊的世界，不實訊息就像深淵，稍不留神就會讓人墜落。而AI辨偽師能幫我們填補這些深淵，指引我們通往正確的道路。因爲有這些專業人士的努力，生活才會變得更安全、更方便，我們也能得到更正確的資訊與幫助。這不僅能改善生活品質，也能讓社會運作得更加順利。

# 當我微笑時

文：介壽國小六誠　林妤真

微笑是一件令人感到幸福的事。什麼時候會讓我微笑呢？像是跳舞、打羽球、唱歌、畫畫等等，這些活動都讓我感到快樂。你是不是也和我一樣愛笑呢？微笑的感覺讓我覺得輕鬆又幸福。媽媽說我笑起來像小公主，爸爸說像小天鵝，弟弟說像美少女，舅舅則說我像太陽一樣，能帶給別人溫暖。聽了這些話，我更覺得微笑是件令人愉快的事，所以我要常常保持笑容。

當別人對我微笑時，我會感到非常幸福，也覺得大家很喜歡我。那什麼時候我會微笑呢？當我和別人打招呼時，我會用微笑帶給大家親切自然的感覺；上台唱歌時，就算因爲緊張而出錯，我也會用微笑化解尷尬；在跳舞時，我會對台下觀眾露出甜美的笑容，讓大家注意到我；當別人稱讚我時，我也會微笑表達我的開心。我還喜歡對著鏡子微笑，發現自己的臉圓滾滾的，真是可愛極了。

當我開懷大笑時，眼睛會瞇成一條線，嘴巴張得大大的，看起來十分有趣。像是在生日的時候，有蛋糕、有祝福、還有禮物，讓我喜出望外；看搞笑影片時，常常讓我哈哈大笑；當考試考一百分，得到媽媽的稱讚時，我更是心花怒放。和同學分享美食、和老師相處，或是一邊散步一邊欣賞美麗的風景，吹著涼爽的海風，生活中讓我開心的事情真是數不勝數。

「你笑起來真好看，像春天的花一樣。」世界上有各種不同的笑，例如狂笑、苦笑、微笑、大笑，而我最喜歡的是微笑。因爲微笑可以讓心情變得舒暢，也讓人看起來更有氣質。我希望自己成爲一個氣質優雅的人，也希望把快樂帶給身邊的人。記得每天都要微笑，讓自己的生活變得更加美好、更加充滿陽光。

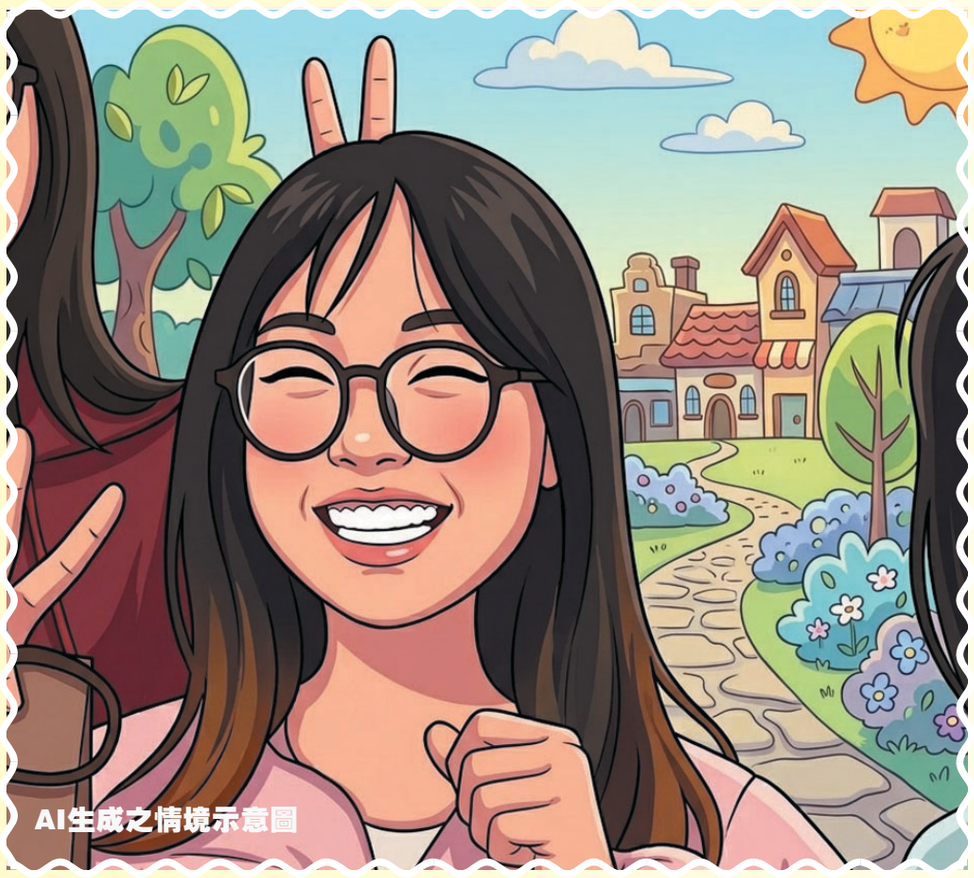

AI生成之情境示意圖

# 那一刻，真美

文：中山國中　賴宇恩

人生中總有幾個時刻讓人感到歲月靜好。也許是出遊時捕捉到的金色餘暉，或是群山疊翠的壯麗，而我生命中最令我印象深刻的，是那次與家人的台東之旅。那趟旅程不僅讓我領略了大自然的奧秘，更讓我感受到親情交織出的融融暖意。

國小畢業那年，父母帶著我前往台東，展開一場意義非凡的畢業旅行。一路上陽光明媚，車窗外掠過一片片翠綠的田野。我們的目的地是一座高山，經過半小時的車程，終於抵達山腳。我們沿著蜿蜒的小徑向山頂邁進，一路上，一家人邊走邊說笑，欣賞著路邊燦爛的野花與山下壯闊的景緻。平時沉默寡言的爸爸，此時不時出聲提醒我們注意腳下的亂石，他那份內斂的關懷，讓這段陡峭的山路走起來格外令人安心。

當我們終於登上山頂，映入眼簾的是起伏的群山與蜿如帶的河流。那一刻，我們並肩佇立。我愣了好一陣子，山頂的視野與半山腰所見截然不同，那種天地寬廣的震憾讓我由衷讚嘆。就在此時，媽媽輕聲地說：「一家人在一起，就是最美的時刻。」這句話如同暖流湧入心底，至今依然記憶猶新。回程路上，我不斷回味那片美景與媽媽的話語，真心希望時間能永遠停留在那一刻。

生命中有許多事物值得留戀，或許是長達數年的歲月，也或許只是電光石火間的片段。然而，對我而言，最美的時刻不只存在於大自然的壯麗，更在於家人溫暖的陪伴。那一刻的畫面，已化作永恒，成爲我一輩子最珍藏的風景。

馬祖日報 MA TSU DAILY NEWS
生活情報站

毒品危害防制中心諮詢專線 0800-770-885

連江縣自來水廠 智慧水管家 科技用水 值得信 LINE 立即體驗

## 04/20~04/26 天氣概況

Matsu Weather Station

| 連江縣 | 04/20 星期一 | 04/21 星期二 | 04/22 星期三 | 04/23 星期四 | 04/24 星期五 | 04/25 星期六 | 04/26 星期日 |
|---|---|---|---|---|---|---|---|
| 白天 | 18 - 24°C | 17 - 18°C | 17 - 22°C | 20 - 22°C | 18 - 20°C | 17 - 20°C | 18 - 22°C |
| 晚上 | 17 - 20°C | 17 - 18°C | 20 - 21°C | 19 - 20°C | 17 - 18°C | 18 - 19°C | 18 - 19°C |
| 體感溫度 | 12 - 26°C | 12 - 15°C | 15 - 23°C | 18 - 20°C | 16 - 19°C | 16 - 18°C | 17 - 23°C |

# 連江縣財政稅務局公告

發文日期：中華民國115年4月16日
發文字號：連財稅稽字第1150002968A號
附件：
主旨：公告本縣115年房屋稅開徵日期、繳納地點及應行注意事項。
依據：房屋稅條例第6條之1。
公告事項：
一、開徵日期：自115年5月1日起至115年5月31日止，徵收期間爲一個月，請如期繳納。
二、課稅期間：自114年7月1日起至115年6月30日止。
三、納稅義務人或代繳人：本年期房屋稅以115年2月28日當天房屋稅籍資料核定之所有人、使用權人（以土地設定地上權房屋）、典權人（設有典權）、現住人、使用人、管理人及受託人(設有信託)爲納稅義務人，繳納全年度房屋稅。
四、房屋稅之稅率：
（一）住家用房屋：
1、自住住家用房屋：供自住、公益出租人出租使用或以土地設定地上權之使用權房屋並供該使用權人自住使用者，爲其房屋現值1.2%。但本人、配偶及未成年子女於全國僅持有一戶房屋，供自住且房屋現值爲106萬3,100元以下(全國單一自住標準)者，爲其房屋現值1%。(註：所謂供自住使用之住家用房屋，爲房屋所有人或使用權人之本人、配偶或直系親屬應於該屋辦竣戶籍登記，且無出租或供營業情形外，其房屋爲納稅義務人本人、配偶及未成年子女全國合計3戶(含)以下。)
2、非自住住家用房屋(詳見房屋稅差別稅率基準表)：
（1）自住住家用房屋以外，出租申報租賃所得達所得稅法第十四條第一項第五類規定之本縣一般租金標準者或繼承取得之共有房屋，全國總持有應稅房屋戶數在四戶以下者，每戶爲其房屋現值1.5%；五戶以上者，每戶爲其房屋現值2%。
（2）起造人持有使用執照所載用途爲住家用之待銷售房屋，於起課房屋稅一年以下者，每戶爲其房屋現值2%；超過一年，二年以下者，每戶爲其房屋現值2.4%。
（3）其他住家用房屋，屬起造人持有使用執照所載用途爲住家用之待銷售房屋，於起課房屋稅超過二年，四年以下者，每戶爲其房屋現值2.8%；超過四年者，每戶爲其房屋現值3.2%。
（4）依前項(3)以外其他住家用房屋，全國總持有應稅房屋戶數在四戶以下者，每戶爲其房屋現值2%；五戶以上者，每戶爲其房屋現值2.5%。
（5）前述(1)至(4)項房屋，符合「房屋稅條例第五條與第十五條第一項第九款規定住家用房屋戶數認定及申報擇定辦法」第四條規定者，不計入全國總持有應稅房屋戶數，採單一稅率，(1)者，爲其房屋現值1.5%，(2)至(4)者，爲其房屋現值2%。
（二）非住家用房屋：供營業、私人醫院、診所或自由職業事務所使用者，爲其房屋現值3%；供人民團體等非營業使用者，爲其房屋現值1.5%。
1、房屋同時作住家及非住家用：應以實際使用面積分別按住家用及非住家用稅率課徵。但非住家用者，課稅面積最低不得少於全部面積1/6。
2、合法登記工廠供直接生產使用之自有房屋：按營業用房屋減半課徵。
（三）房屋標準價格三年評定1次，由本縣不動產評價委員會評定之。
（四）房屋稅應納稅額核算公式：房屋課稅現值×稅率=本年度應納房屋稅額。
（五）114年連江縣住家用房屋免徵房屋稅之適用要件：
1、連江縣之房屋現值在新臺幣(下同)10萬8仟元以下。
2、自然人持有限全國3戶。
3、非屬自然人(例如法人)不適用。
五、申報義務：下列事項應由納稅義務人向本局申報。
（一）房屋使用情形變更，應於房屋稅開徵40日(114年期該日爲115年3月22日，適逢假日，順延至同年月23日，下稱115年3月23日)以前申報；使用情形變更致稅額減少者，自申報當期開始適用，逾期申報者，自次期開始適用；使用情形變更致稅額增加者，自變更次期開始適用。
（二）私有房屋符合減免規定者，應於115年3月23日以前申報，逾期申報者，自次期開始適用。
（三）房屋新建、增建、改建完成，納稅義務人應於完成之日起30日內向稽徵機關申報房屋稅籍有關事項及使用情形；115年3月1日起至115年6月30日止新建、增建或改建完成之房屋，該期間之房屋稅併入次期課徵。
（四）房屋遇有焚燬、坍塌、拆除至不堪居住程度者，納稅義務人應向稽徵機關申報經查證屬實後，在未重建完成期內，停止課徵；114年7月1日起至115年2月28日止拆除之房屋，其尚未拆除期間之115年期房屋稅仍應課徵。
六、繳納方式：開徵期間於南竿鄉、北竿鄉、東引鄉、由納稅義務人持繳款書逕向各代收稅款金融機構或便利商店繳納（稅額3萬元以下者）。莒光鄉由納稅義務人持繳款書除依前項繳納方式繳納外亦可向當地郵局以劃撥方式繳納（其他地區郵局除外）。納稅義務人可使用信用卡、自動櫃員機（ATM）、活期（儲蓄）存款及晶片金融卡等方式繳納，也可透過自動櫃員機、電話語音、網際網路轉帳繳納稅款，或利用行動支付APP掃描，QR-Code線上繳稅；亦可登入地方稅網路申報作業網（https://net.tax.nat.gov.tw/），直接線上查繳稅款。
七、納稅義務人如因居住外縣市或地址變更或其它原因致未能收到繳款書，請即向本局申請補發繳納，逾期繳納者，每逾3日按應納稅額加徵1%滯納金，最高可加徵至10%，逾期30日後仍未繳納者，移送行政執行署士林分署強制執行。

## 連江縣房屋稅差別稅率之級距、級距數及各級距稅率基準表

| 課稅分類 / 所屬組別 | 出租申報租賃所得或繼承取得之共有房屋（1.5%~2.4%） | | 建商-起造人待銷售房屋持有在2年以內（2.0%~3.6%） | | 其他住家用（2.0%~4.8%） | | | |
|---|---|---|---|---|---|---|---|---|
| | | | | | 建商-起造人待銷售房屋持有超過2年 | | 非租賃、繼承取得之共有及建商持有之外之房屋 | |
| | 戶數 | 稅率 | 1年以下 稅率 | 超過1年，2年以下 稅率 | 超過2年，4年以下 稅率 | 超過4年 稅率 | 戶數 | 稅率 |
| 連江縣房屋稅2.0新制 | 4戶以下 | 1.5% | 2.0% | 2.4% | 2.8% | 3.2% | 4戶以下 | 2.0% |
| | 5戶以上 | 2.0% | | | | | 5戶以上 | 2.5% |