清明連假藍眼淚現蹤　旅客追淚成功

目睹奇幻美景，直呼不虛此行，留下美好難忘回憶

【記者鄭禮頤報導】馬祖藍眼淚季已陸續展開，適逢清明連假，不少旅客晚間前往海邊尋找藍眼淚蹤跡。這幾天下來，北竿岸邊藍眼淚持續可見，整體發光狀況還算穩定，吸引許多遊客前往觀賞，也讓來馬祖旅遊的遊客不虛此行，同時也成爲連假期間的夜間熱門行程。

連假期間人潮增加，許多人特地安排夜間行程前往海邊等待時機，也有旅客表示，爲了一睹藍眼淚真面目，多次前來終於如願以償，直言相當感動。

昨晚藍眼淚雖不如前兩天亮眼，但仍有人成功目睹；有遊客直呼此行看到「傳說中的藍眼淚」已相當滿足，笑說即使行程受天候影響，也覺得這趟來得值得，留下難忘回憶。

藍眼淚觀賞期大約落在4月至6月，想一睹藍眼淚的旅客可以把握時機前往。不過現在也正值馬祖霧季，交通容易受到天氣影響，行程仍有不確定性，建議事先留意航班與船班資訊，提前做好安排。

清明連假期間北竿藍眼淚穩定現蹤，吸引許多旅客夜間前往觀賞，不少人成功追淚。（圖／文：鄭禮頤）

清明連假期間，東莒仍有不少遊客進出，整體來客情形平穩，最後一天單日突破百人。（圖／文：蔡夢玲）

清明連假　東莒遊客中心369人到訪

霧天影響交通，整體人潮平穩

【記者蔡夢玲報導】清明連假四天，東莒遊客中心累計來客數369人，整體人潮算是平穩，沒有特別明顯的高峰，不過最後一天單日來客數仍突破百人，也讓連假尾聲稍微熱鬧一些。

今年清明連假期間仍受霧天影響，班機及交通接續多少受到限制，也讓旅客進出馬祖及轉往東莒的行程安排受到影響。從東莒遊客中心統計來看，前幾天人數差距不大，整體來客情形算是平均，直到最後一天才明顯增加，成爲這次連假唯一單日破百的一天。雖然這波連假人潮沒有特別衝高，但四天累計下來仍有一定來客量，也反映出連假期間東莒仍有穩定遊客上島走訪。

東莒福正沙灘出現挖沙蛤人潮

在地鄉親、遊客來回搜尋　樂在其中

【記者蔡夢玲報導】東莒福正沙灘傍晚退潮時分，沙灘上出現不少挖沙蛤的人潮，有的是熟門熟路的在地鄉親，也有特地來體驗的遊客，大家低頭拿著工具在沙灘上來回搜尋，也讓退潮時的沙灘變得相當熱鬧。

東莒人的冰箱在福正！清明連假雖然頂著霧天，但氣候也稍微回暖，退潮時分的潮間帶吸引不少人前往。在地鄉親表示，南風天時沙蛤的氣孔會相較明顯，位置也比較容易辨認，只要看準地方下手，往往就能有所收穫。相較之下，遊客雖然沒有當地人熟練，常常得多花點時間慢慢找，不過不少人還是挖得很投入，靠著毅力和苦力，一樣玩得相當開心。

退潮後的福正沙灘出現挖沙蛤人潮，在地人熟練尋找，遊客也樂在其中。（圖／文：蔡夢玲）

依金那糕餅博物館試營運　人氣旺

遊客了解馬祖甜點文化　活絡特色產業園區

【記者馮紹夫報導】依金那糕餅博物館開始試營運，連假迎來人潮生意。館內除了展售自家製的糕餅點心，也介紹老闆「依金那」劉依金創業歷程與馬祖文化故事，藉由博物館、觀光工廠形式，讓遊客們更了解馬祖文化，更活絡了馬祖特色產業園區。

頂好特產老闆劉依金打響「依金那」品牌，成爲馬祖糕餅甜點代名詞之一，現在在兒子、媳婦協助下，推動成立「依金那糕餅博物館」，日前已經開始試營運，清明連假期間，遊覽車一輛接一輛開進福澳特色產業園區停車場，並前往店內採買，人氣相當旺。

除了商品區，館內也規劃了老闆劉依金「頂好」創業歷程以及馬祖糕餅文化資料，讓遊客從「飲食文化」的角度認識馬祖。

業者表示，後續還有觀光工廠設備持續進場，擴大博物館資源，讓遊客體驗、採買，感受馬祖的糕餅甜點文化與歷史脈絡。

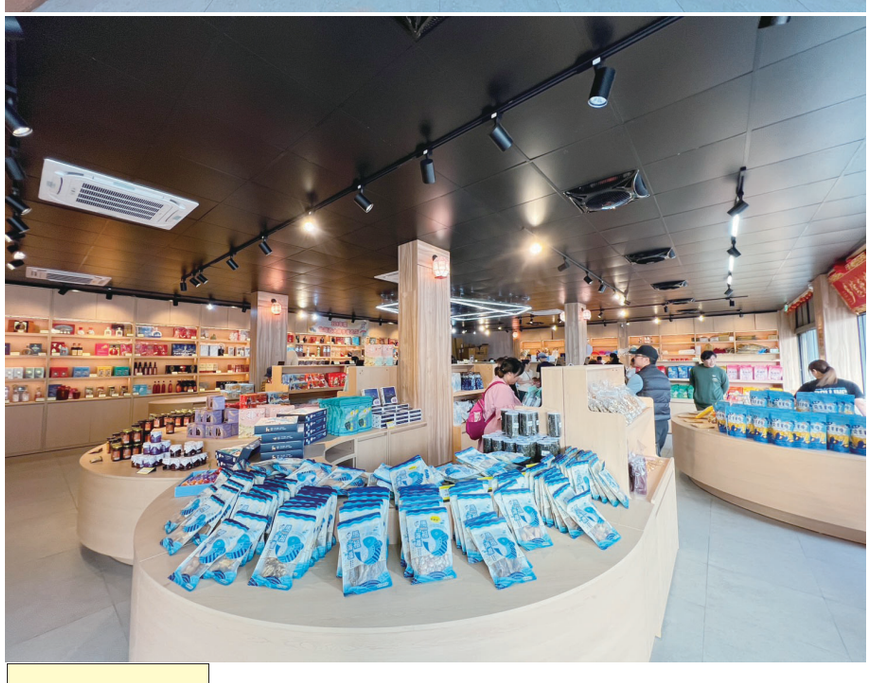

位在福澳特色產業園區的依金那糕餅博物館開始試營運，清明連假期間迎來人潮生意。（圖／文：馮紹夫）